

## Segurança Pública em Machadinho: Mudanças na Delegacia de Polícia e Continuidade dos Trabalhos

Página 03



Pizzaria Manjeriçao, tem a massa mais gostosa, mais de 30 sabores, todos os sábados rodízio de pizzas, reserva de mesa 3531-1150 ou 98406-1354



**ATENDIMENTO DE TERÇA A DOMINGO A PARTIR DAS 18 HORAS - PAIM FILHO**

Condomínio **CASAGRANDE**  
casagrandecondominio@hotmail.com



Telefone Fixo (49) 3553.0270  
WhatsApp (49) 99980.7776  
WhatsApp (49) 99186.1961  
**Alugamos Apartamentos!**  
Rua João Ritter, 52  
89.667-000 Piratuba/SC

Restaurante Comida Caseira!

**INAUGURAÇÃO DO "PROJETO TEACOLHENDO COM CARINHO" EM MAXIMILIANO DE ALMEIDA: UM NOVO ESPAÇO PARA ATENDIMENTO MULTIDISCIPLINAR**

Página 05



**VENHA FAZER PARTE DA NOSSA EQUIPE**

**Funções:**

- ✓ Plantio de Eucalipto e Pinus
- ✓ Poda e Adubação
- ✓ Serviços gerais



Mais Informações pelo WhatsApp  
(54) 99963-9859



**RECH**  
SOM - ELETRÔNICA

**VENDA, INSTALAÇÕES E MANUTENÇÕES**

- ÁUDIO/VIDEO
- PORTÕES ELETRÔNICOS/INTERFONES
- SISTEMA DE VIGILÂNCIA/ELETRÔNICA
- ALARME RESIDENCIAL/COMERCIAL
- SOM E ACESSÓRIOS AUTOMOTIVOS
- BATERIAS MOURA
- CONCERTO DE MÓDULOS

49 **3555-2130**  
Email/Skype: RECHAUDIODESIGN@HOTMAIL.COM

RUA NARCISO BARISON, 147 - CENTRO - CAPINZAL/SC

**DIA DE CAMPO SOBRE BOVINOCULTURA DE LEITE REÚNE PRODUTORES EM MACHADINHO**

Página 08

**LUCIANO SCHWERZ É EMPOSSADO COMO NOVO PRESIDENTE DA EMATER-RS/ASCAR**

Página 04

**FACULDADES IDEAU CELEBRAM 20 ANOS COM EVENTO EM GETÚLIO VARGAS**

Página 06

**MACHADINHO: MESÁRIOS RECEBEM TREINAMENTO DA 103ª ZONA ELEITORAL, PARA AS ELEIÇÕES 2024**

Página 02



**Casagrande**  
ÓTICA E RELOJOARIA

- Óculos de grau
- Óculos de Sol
- Jóias e Semi Lóias
- Relógios
- Consertos

(54) 991532928  
Av. Frei Teófilo, 433, Centro - Machadinho

# Marcelino Ramos: Confira a programação do Acampamento Farroupilha 2024 das Termas

A programação do Acampamento Farroupilha 2024 das Termas de Marcelino Ramos, conta com uma semana inteira de muitas atrações e atividades especiais em comemoração à Semana Farroupilha.

O evento teve início já na segunda-feira, dia 16 de setembro, com o 7º dia da Novena no Seminário Nossa Senhora da Salette, juntamente com a chegada da Chama Crioula e a abertura da Semana Farroupilha, que este ano possui o tema: "Mãe da Salette ajudai-vos a rezar com esperança." Mais tarde, às 20:30, aconteceu um jantar no Seminário, o qual foi a cargo do Santuário e Paróquia São João Batista. Depois, às 21:00, a animação foi ao vivo com João e Ademir.

Na terça-feira, 17/09, as festividades continuaram. Às 19:00, a Chama Crioula chegou ao Acampamento Farroupilha, a qual foi levada pelo CTG Destevidos da Serra, de Pinhalzinho. Logo após, às 19:15, houve a solenidade de Abertura Oficial da Semana Farroupilha. Às 19:30, apresentações artísticas e um saboroso jantar, a cargo da Ascobol. Finalizando a programação de terça-feira, música ao vivo com João e Ademir.

Agora, nesta quarta-feira, 18 de setembro, as atividades se iniciam mais cedo, com Mateada da Melhor Idade às 14:00, que



contará com música ao vivo, concomitantemente com apresentações artísticas dos idosos. Posteriormente, às 20:00, se sucederá um jantar promovido pelo Rotary Club e, em seguida, às 20:30, música ao vivo com João e Ademir e convidados.

Na quinta-feira, dia 19, a comemoração continua já pela manhã. Às 8:30, acontece a Mateada Estudantil com música ao vivo, seguida das apresentações artísticas dos alunos às 9:00. No período da tarde, a programação se repete

com mais uma Mateada Estudantil às 13:30 e novas apresentações dos alunos às 14:00.

Na sexta-feira, 20 de setembro, o destaque é o tradicional Costelão no Piquete de Laçadores Destevidos da Serra, em Pinhalzinho, que será servi-

do ao meio-dia. Durante a tarde, das 14:00 às 17:00, as crianças poderão se divertir gratuitamente nos brinquedos infláveis, que voltarão a funcionar à noite, das 19:00 às 21:00, acompanhados de um espetáculo musical no Caminhão Recrearte. Às 20:00, o jantar ficará a cargo da Automar Automóvel Clube Marcelino Ramos, e a noite será animada com música ao vivo de João e Ademir e convidados, a partir das 20:30.

**No sábado, 21 de setembro, a programação começa às 9:00 com a transmissão ao vivo do Clube do Gaudério da Rádio Club FM.**

Ao meio-dia, o Consulado Colorado e a Associação dos Colorados de Marcelino Ramos serão responsáveis pelo almoço, com música ao vivo de João e Ademir. As atividades para as crianças continuam das 14:00 às 17:00 e das 19:00 às 21:00, com brinquedos infláveis gratuitos. Às 20:00, o Consulado Grêmio de Marcelino Ramos assume o jantar, seguido de

uma apresentação artística com a Invernada Juvenil do CTG Galpão Campeiro de Erechim às 20:30. A noite se encerra com um baile animado pelo grupo Sina Gaúcha, a partir das 21:00.

Finalmente, no domingo, 22 de setembro, a programação do Acampamento Farroupilha 2024 chega ao fim com diversas atividades ao longo do dia. Das 9:00 às 11:00, os brinquedos infláveis estarão disponíveis gratuitamente. O almoço, às 12:00, será preparado pelo Grupo Alemão Fritz UND Frida, com música ao vivo de João e Ademir. Durante a tarde, das 14:00 às 17:00, os brinquedos infláveis continuarão a entreter as crianças, enquanto às 15:00 haverá uma Mateada com o grupo Sina Gaúcha, seguida de um show especial de Thomas Machado. O evento contará ainda com uma feira de artesanatos e produtos gaúchos, erva e água quente fornecidas pela ervateira Água Verde, e apresentações artísticas do CTG Sinuelo dos Ervais. O encerramento oficial do Acampamento está previsto para as 19:00. Fonte: Rádio Club FM 96,7

## Machadinho: Mesários recebem treinamento da 103ª Zona Eleitoral, para as Eleições 2024

Os cartórios eleitorais do Rio Grande do Sul, estão realizando treinamentos para os milhares de mesários, presidentes de mesa, que vão atuar de forma voluntária nas eleições municipais 2024.

Na tarde da segunda-feira, 9 de setembro, aconteceu uma capacitação para os 67 mesários de Machadinho, oferecida pela 103ª Zona Eleitoral, onde os participantes puderam aprender sobre todas as etapas do processo eleitoral. O treinamento ocorreu na Câmara Municipal de Vereadores de Machadinho.

Na ocasião, foram si-



mulados procedimentos a serem adotados no dia da votação e repassadas informações acerca das atribuições de cada componente que integrará a mesa de voto. O treinamento conta com uma parte teórica, na qual são detalhados os processos que serão executados, bem como um trei-

namento prático com a urna eletrônica.

O Curso, é fundamental para que o mesário consiga sanar todas as dificuldades que o eleitor tiver em relação ao voto. É essencial que os eleitores escutem as orientações passadas pelos mesários no dia da eleição. Fonte: Rádio Club FM 96.7

## FOLHA DA CLUB

FONE FAX (54) 3551-1026 - RUA DUQUE DE CAXIAS - 65

CEP: 99880-000 MACHADINHO - RS

E-MAIL: FOLHADACLUB@GMAIL.COM

SISTEMA DE COMUNICAÇÃO PLÍNIO EDUARDO LTDA. - CNPJ 16.777.282/0001-78

FUNDAÇÃO: 01 DE MARÇO DE 2013

DIRETOR GERAL: ROBSON DUARTE

DIRETOR: PAULO VIGNATTI

DESENVOLVIMENTO GRÁFICO E DIAGRAMAÇÃO: CÉSAR A. REGALIN

REPORTER: PAUL DA ROSA

JORNALISTA: PAUL DA ROSA

IMPRESSÃO: GRAFICA JVS

TIRAGEM: 1000 EXEMPLARES - ASSINATURA ANUAL: R\$ 170,00

### Circulação:

Rio Grande do Sul: Machadinho, Maximiliano de Almeida, Paim Filho, São João da Urtiga, São José do Ouro, Marcelino Ramos, Barracão, Carlos Gomes e Sananduva.

Santa Catarina: Pitaruba, Ipira, Zortéa e Capinzal.

TODA MÍDIA PUBLICADA NESTE JORNAL NÃO CARACTERIZA NECESSARIAMENTE NOSSA OPINIÃO. E SIM DE SEUS IDEALIZADORES.

# Segurança Pública em Machadinho: Mudanças na Delegacia de Polícia e Continuidade dos Trabalhos

Nos últimos dias, a cidade de Machadinho passou por uma importante mudança no setor de segurança pública. O Delegado de Polícia, Dr. Germano Alves de Lima, encerrou suas atividades à frente da Delegacia de Polícia do município. Por adequações internas da Polícia Civil, Dr. Germano, que atuou de forma marcante em Machadinho, deixa o cargo após três anos e onze meses de dedicação ininterrupta, encerrando um ciclo em 2024.

Dr. Germano, é lembrado

do pela comunidade por sua competência e comprometimento com o bem-estar e segurança de Machadinho. Sua história na cidade inclui passagens anteriores, como em 2012, 2017 e 2018, sempre prestando serviços de grande relevância à população. Sua atuação foi crucial para a manutenção da ordem pública e a promoção de um ambiente mais seguro para os cidadãos. A comunidade Machadinhense, o reconhece como um excelente delegado, cujas contribuições ficarão marcadas na



memória de todos.

Agora, a Delegacia de Polícia de Machadinho, recebe uma nova liderança. A nova Delegada Substituta, Dra. Clarissa de Martini, assume o cargo com o compromisso de continuar o trabalho de Dr. Germano. A Dra. Clarissa, é Delegada de Polícia no Estado do Rio Grande do Sul desde 2010 e atualmente, é Delegada Titular da Delegacia de Polícia, de Gaurama. Sua experiência é vasta, tendo atuado anteriormente na primeira Delegacia de Homicídios de Porto Alegre, o que demon-

tra sua capacidade e conhecimento em áreas críticas da segurança pública.

Na manhã desta quinta-feira, 12 de setembro de 2024, a Dra. Clarissa concedeu uma entrevista à Rádio Club FM 96.7, onde destacou seus planos para a continuidade do trabalho na Delegacia de Machadinho. Ela informou à comunidade, que pretende dar seguimento ao excelente serviço desenvolvido por seu antecessor, Dr. Germano. Em suas palavras, a segurança pública é um trabalho conjunto, que envolve não apenas a Polícia Civil e a Brigada Militar, mas também a participação ativa da comunidade.

A nova delegada, reforçou seu compromisso de manter as portas da delegacia, abertas para a população, colocando-se à disposição para dialogar, ouvir as demandas da comunidade e buscar soluções. O objetivo é construir, de maneira coletiva, uma sociedade mais tranquila, onde todos possam vi-

ver em segurança e paz.

A comunidade de Machadinho deseja à Dra. Clarissa um bom trabalho à frente da delegacia, com votos de sucesso em sua nova jornada. Ao mesmo tempo, expressa gratidão ao Dr. Germano Alves de Lima pelos anos de dedicação e pelos serviços prestados, desejando-lhe sucesso em seus futuros desafios.

Assim, Machadinho vive uma transição na segurança pública, marcada pela continuidade de um trabalho comprometido e os esforços para garantir a tranquilidade da cidade. Fonte: Rádio Club FM 96.7



## Inauguração do projeto TEAcolhendo em Maximiliano de Almeida

O projeto TEAcolhendo foi inaugurado nesta semana, em Maximiliano de Almeida-RS, viabilizado através de uma parceria entre Rotary Clube, Consórcio Machadinho e Secretaria Municipal da Saúde.

O objetivo do projeto é proporcionar de forma gratuita atendimentos para crianças e adolescentes com transtornos do desenvolvimento infantil como Autismo, Déficit de Atenção, Hiperatividade, Dislexia, entre outros. As atividades serão desenvolvidas por uma equipe multidisciplinar, que conta com profissionais como neuropediatra, fonoaudióloga, psicóloga, psicopedagoga e psicomotricista.

O trabalho irá contribuir para melhorar a qualidade de vida e promover o desenvolvimento das crian-



ças e adolescentes, bem como apoio e esclarecimento às famílias. Para saber mais sobre o Consórcio Machadinho, acesse [www.machadinho.com.br](http://www.machadinho.com.br).

## PF combate crime de moeda falsa na região norte do RS

Um homem foi preso em flagrante ao receber notas falsas enviadas por meio dos Correios.

Passo Fundo/RS: a Polícia Federal, em ação de repressão à circulação de cédulas falsas de real na região norte do Rio Grande do Sul, prendeu um homem em flagrante e apreendeu seiscentos reais em notas falsificadas, na tarde desta sexta-feira (13/09/2024).

Policiais federais, com informações de uma possível entrega de encomenda suspeita enviada por meio dos Correios para um endereço no município de Passo Fundo/RS, realizaram diligências e identificaram o local, efetuando a abordagem no momento em que a correspondência foi entregue. O pacote foi

aberto na presença do destinatário e continha 6 cédulas de 100 reais, com indícios de falsidade.

O destinatário da encomenda tem 20 anos, foi conduzido à Delegacia de

Polícia Federal em Passo Fundo, indiciado pelo crime de moeda falsa e encaminhado ao Presídio Regional. A pena para o crime de moeda falsa é de três a doze anos de reclusão.





## Sintonia e Reflexão

Professor Alcides Pedro Tápparo  
HOLOTERAPEUTA

CRT 45.110 - IBH 1594  
(047) 99133-8857

### A PRIMAVERA RENOVA A NATUREZA!

Prof. Alcides Pedro Tápparo

A PRIMAVERA traz um novo ar e uma nova esperança; do verbo esperar. Ela mexe com a vegetação e com os seres humanos também. A vegetação frutífera precisa de cuidados e podas para colocar folhas, flores e frutos. Ela renova ambientes, vidas e convivência. Assim como as árvores florescem, nós também podemos florescer e florir a vida. Renovar propósitos e projetos para uma vida mais saudável, vigorosa e com olhares para além dos horizontes. Que a primavera nos traga novos conhecimentos, sabedorias, leituras, costumes, culturas e práticas inovadoras. Que se renovem também o espírito e os pensamentos. Conhecimentos, sabedorias e verdades nos libertam da hipocrisia e da ignorância.

JESUS de Nazaré nos chama de cabeça dura, porque somos lerdos na compreensão da mensagem do seu evangelho. Preguiçosos para a leitura e fracos na interpretação correta de textos e contextos. O evangelho vai muito além das palavras escritas. Ele nos conta parábolas diversas. Narra a da ovelha perdida, que dentre as cem, uma se perde. O pastor cuidadoso vai encontrá-la e incluí-la ao rebanho. Nós somos ovelhas reunidas e, às vezes, desgarradas. Jesus é o bom pastor e o Messias verdadeiro! Quantas ovelhas humanas estão perdidas, sem família e sem direção? Há também a história do filho pródigo, que pensa em

viver uma vida fácil. Vai para o mundo e gasta tudo. Volta para a casa do pai, que o recebe de braços abertos. O filho que havia se perdido nas tentações e facilidades oferecidas pelo mercado é resgatado. O irmão mais velho fica indignado ao ver o pai festejar a volta do filho.

ESTOU cumprindo minha obrigação, nem um cabrito ganho para festejar com os amigos. O filho esbanjador ganha uma festa. Nem faz questão de chamá-lo de irmão. Filho, teu irmão estava perdido e foi resgatado. O pai faz questão de dizer ao filho mais velho que os dois filhos são irmãos. Mesmo que o segundo tenha pensamentos e atitudes diferentes do que o primeiro. Tudo o que temos também é teu! Mãe com dois ou mais filhos homens seguidos, pode guardar em suas memórias, que ela vem ao mundo para sofrer. Resultado do que ela viu e viveu em sua família. A mãe com duas ou mais filhas seguidas, representa que a imagem que ela guardou de homem, através do pai, não é das melhores. Ela traz a imagem forte da mãe. A família interfere na formação integral dos filhos. Às vezes, precisamos perder para saber o valor do que temos. Que a primavera nos ajude a renovar a essência humana, a natureza, os ares, os ambientes e as escolhas. Sejamos nós a mudança que gostaríamos de ver nos outros!

## Reunião de Prestação de Contas e Confraternização da 43ª Romaria em Honra a Nossa Senhora da Salete na Raia do Pessegueiro



Na noite de quarta-feira, 11 de setembro de 2024, a comunidade da Raia do Pessegueiro, em Machadinho, realizou uma reunião de prestação de contas e confraternização em agradecimento pelo sucesso da 43ª Romaria, em Honra a Nossa Senhora da Salete, ocorrida nos dias 7 e 8 de setembro. O encontro contou com a presença dos membros da comunidade, equipes de trabalho de outras localidades e pessoas que contribu-

íram para o êxito do evento.

Durante a reunião, a diretoria apresentou o balanço financeiro, informando que o lucro líquido da Romaria, incluindo doações, foi de R\$ 27.071,00 (Vinte e sete mil e setenta e um reais), valor que será destinado à manutenção e reformas das estruturas da comunidade. A prestação de contas também serviu para esclarecer dúvidas dos presentes.

A comunidade expressou profunda gratidão a todos

que participaram, ressaltando o empenho das equipes de trabalho, desde a organização da cavalcada e da procissão, até as equipes litúrgicas, de alimentação, bebidas e cozinha. Foi um evento movido pela fé, e todos os envolvidos, receberam um agradecimento especial.

Após a reunião, houve um jantar de confraternização, reforçando o espírito de união e cooperação entre os participantes. Fonte: Rádio Club FM 96.7

## Luciano Schwerz é empossado como novo presidente da EMATER-RS/ASCAR em sessão extraordinária



Nesta terça-feira, dia 10, em uma sessão extraordinária conjunta dos Conselhos Administrativos da EMATER-RS/ASCAR, Luciano Schwerz, foi eleito e empossado como novo presidente da EMATER e superintendente-geral da ASCAR. Schwerz, sucede Mara Helena Saalfeld, que esteve à frente dos cargos desde abril de 2023. A Rádio Club FM 96.7 esteve presente na sessão e entrevistou o novo presidente. A reportagem é de Robson Duarte, que você acompanha abaixo:

Luciano Schwerz é natural do município de Sarandí e vem de uma família de agricultores. Formado em Engenharia Agrônoma, ele

possui também doutorado em Produção Vegetal. Ingressou na EMATER-RS/ASCAR em 2012, no escritório municipal de Sarandí, onde assumiu a chefia em 2014. Desde 2019, atuava como gerente regional em Frederico Westphalen.

Em seu discurso de posse, Schwerz destacou seu compromisso com o agricultor, afirmando: "Quando olho para o horizonte, enxergo o agricultor e é junto a ele que estaremos cada vez mais."

Na mesma sessão, também foi eleito e empossado o novo presidente do Conselho Técnico-Administrativo da EMATER-RS e do Conselho Administrativo (CONAD) da ASCAR, o Secretário de

Desenvolvimento Rural, Vilson Covatti. Covatti, ressaltou: "Venho para somar, não é uma intromissão, mas uma atuação mais efetiva." Ele ainda agradeceu a Maria Helena Saalfeld que conduziu a instituição com competência em um dos momentos mais desafiadores da história do estado. Sua dedicação e liderança foram mencionadas por diversos presentes, que exaltaram o trabalho realizado durante sua gestão.

Destacou, em seu discurso, o papel essencial da EMATER-RS na reconstrução do estado do Rio Grande do Sul, após os desafios impostos pela recente calamidade climática. Ele reafirmou seu compromisso de trabalhar em conjunto com todas as entidades envolvidas nos conselhos, buscando soluções que favoreçam o desenvolvimento sustentável e o fortalecimento das atividades agrícolas. "Todos confiam no trabalho e na evolução da EMATER. Precisamos unir esforços para que o estado supere as adversidades e ofereça melhores condições aos nossos agricultores", afirmou Covatti. Fonte: Rádio Club FM 96.7

**Já renovou seu CERTIFICADO DIGITAL?**

- ◆ Certificado entregue na hora para o cliente
- ◆ Agendamento online
- ◆ Melhor Custo Benefício da Região

ESCRITÓRIO CONTÁBIL CHIOQUETTA

PARCERIA sérasa experian

## Inauguração do “Projeto TEAcolhendo com Carinho” em Maximiliano de Almeida: Um Novo Espaço para Atendimento Multidisciplinar



Na tarde desta quinta-feira, 12 de setembro de 2024, a cidade de Maximiliano de Almeida, celebrou um importante marco no atendimento a crianças com transtornos de neurodesenvolvimento. Foi inaugurado o Projeto TEA, “TEAcolhendo com Carinho”, um espaço dedicado ao suporte multidisciplinar para crianças diagnosticadas com Transtorno do Espectro Autista (TEA) e outros transtornos relacionados. A iniciativa, é fruto do Rotary Club, de Paim Filho, com apoio do Consórcio Machadinho e da Prefeitura Municipal de Maximiliano de Almeida.

Localizado na Rua João Muterlle, número 65, no centro de Maximiliano de Almeida, o Projeto TEA, nasce com o objetivo inicial, de oferecer atendimento especializado, a 24 crianças do município, que serão atendidas em dias alternados, conforme suas necessidades. O projeto também vislumbra a expansão de seus serviços, para outros municípios da região, desde que as prefeituras dessas localidades demonstrem interesse e contribuam para os custos de manutenção.

O “TEAcolhendo com Carinho” é um centro de atendimento que conta com profissionais de diversas áreas, assegurando uma abordagem integral às necessidades das crianças. Ao todo, sete especialistas atuarão em oito áreas distintas, garantindo um acompanhamento completo: psicologia, psicopedagogia, psicomotricidade, terapia ocupacional, fisioterapia, neuropsicologia

e fonoaudiologia. A iniciativa busca proporcionar às crianças um suporte contínuo e especializado, minimizando a necessidade de deslocamentos para outras cidades, como acontecia anteriormente.

A inauguração oficial, aconteceu às 14h30 e foi marcada pela presença de autoridades, representantes do Rotary Club, membros do Consórcio Machadinho e claro, das famílias que serão diretamente beneficiadas. O Rotary Club de Paim Filho, presidido por Jaderson Chioquetta, desempenhou um papel crucial na concretização do projeto, que foi cuidadosamente organizado e liderado por Mari Dal Castel, com o apoio de todos os membros do clube.

Para as famílias de Maximiliano de Almeida, que antes precisavam percorrer longas distâncias em busca de atendimento adequado para seus filhos, o Projeto TEAcolhendo com Carinho, representa um avanço significativo. Além de facilitar o acesso ao atendimento especializado, a iniciativa promove um ambiente de acolhimento e cuidado, reforçando a importância da inclusão e do suporte contínuo às crianças com necessidades especiais.

O centro de atendimen-

to multidisciplinar já está pronto para receber visitas de pessoas interessadas em conhecer suas instalações e o trabalho que será desenvolvido. O projeto foi abraçado com carinho e determinação por todos os envolvidos, transformando-se em uma realidade que promete impactar positivamente a vida de muitas famílias.

Parabéns a todos que se dedicaram a tirar esse projeto do papel, proporcionando um atendimento especializado e humanizado às crianças de Maximiliano de Almeida e, no futuro, de toda a região. O “TEAcolhendo com Carinho” certamente será uma referência em cuidado e inclusão, construindo um caminho de mais oportunidades e qualidade de vida para as crianças com transtornos de neurodesenvolvimento.

### O que é o autismo?

O autismo é um conjunto de condições caracterizadas por alteração do comportamento social, da comunicação, da linguagem e por um repertório restrito de interesses e atividades.

Existem aproximadamente 70 milhões de autistas no mundo e 2 milhões no Brasil (ONU).

Pesquisas da CDC indicam que 1 em cada 36 crianças é autista. Por esses dados em torno de 1 à 2% da população está no espectro autista, com margem para ampliação.

Há mais crianças autistas do que com câncer, diabetes, aids/hiv, síndrome de down e paralisia, conjuntamente. Fonte: Rádio Club FM 96.7



**SEMENTES TAUFER**

**PORTIFÓLIO DE SOJA**

**SAFRA 24/25**

<p><b>TMG 1155 RR</b></p> <p>RESISTÊNCIA À FITOFTÓRA P<sub>sojae</sub></p> <ul style="list-style-type: none"> <li>• Precocidade</li> <li>• Resistência ao acamamento</li> <li>• Opção de refúgio</li> </ul>	<p><b>TMG 7262 RR</b></p> <p>TECNOLOGIA INOX®</p> <ul style="list-style-type: none"> <li>• Alto potencial produtivo</li> <li>• Estabilidade</li> <li>• Resistência à ferrugem asiática</li> <li>• Permite o plantio de milho segunda safra</li> <li>• Opção de refúgio</li> </ul>
<p><b>TMG 2757 IPRO</b></p> <p>RESISTÊNCIA Phytophthora sojae</p> <ul style="list-style-type: none"> <li>• Alto potencial produtivo</li> <li>• Precocidade</li> <li>• Resistência ao acamamento</li> <li>• Ampla adaptabilidade de regiões</li> <li>• Permite o plantio de milho segunda safra</li> </ul>	<p><b>TMG 7362 IPRO</b></p> <p>TECNOLOGIA INOX PLUS®</p> <ul style="list-style-type: none"> <li>• Alto potencial produtivo</li> <li>• Estabilidade</li> <li>• Resistência à ferrugem asiática</li> <li>• Excelente sanidade foliar</li> <li>• Permite o plantio de milho segunda safra</li> </ul>
<p><b>ICS TORO 5619 RR</b></p> <ul style="list-style-type: none"> <li>• Alto potencial produtivo</li> <li>• Excelente sanidade foliar</li> <li>• Excelente engalhamento</li> <li>• Permite o plantio de milho segunda safra</li> <li>• Segurança para abertura de plantio</li> </ul>	<p><b>ICS Rodeo 6119 RR</b></p> <ul style="list-style-type: none"> <li>• Alto potencial produtivo;</li> <li>• Excelente sanidade foliar</li> <li>• Excelente engalhamento</li> <li>• Permite o plantio de milho segunda safra</li> <li>• Segurança e estabilidade.</li> </ul>
<p><b>ICS 2904 IPRO</b></p> <ul style="list-style-type: none"> <li>• Alto potencial produtivo;</li> <li>• Excelente sanidade foliar</li> <li>• Excelente engalhamento</li> <li>• Permite o plantio de milho segunda safra</li> <li>• Segurança e estabilidade.</li> </ul>	<p><b>ICS 3023 IPRO</b></p> <ul style="list-style-type: none"> <li>• Alto potencial produtivo;</li> <li>• Excelente sanidade foliar</li> <li>• Excelente engalhamento</li> <li>• Permite o plantio de milho segunda safra</li> <li>• Segurança e estabilidade.</li> </ul>

**CEREALISTA TAUFER**  
(54) 99950-6891

**JACSON TAUFER**  
(54) 99909-3204

**TIAGO JOÃO CZARNOBAJ**  
(54) 99996-4417

**MARCELO MARIO POLIDORO**  
(54) 99710-9458

## Faculdades IDEAU celebram 20 anos com evento em Getúlio Vargas

Esse é o primeiro de uma série de eventos que serão realizados também nas unidades de Bagé, Caxias do Sul e Passo Fundo



Nesta quinta-feira, 5 de setembro, o Centro Universitário IDEAU (UNIDEAU), localizado em Getúlio Vargas, deu início à comemoração dos 20 anos das Faculdades IDEAU, com um evento solene realizado no auditório da instituição. As celebrações ocorrerão em todas as cidades a IDEAU está presente: Getúlio Vargas, Bagé, Caxias do Sul e Passo Fundo.

A mesa de autoridades foi composta por figuras importantes da instituição, incluindo o Reitor Flávio Carlos Barro, a Pró-reitora Pedagógica Dânia Barro,

o Diretor da Graduação da UNIDEAU Gustavo Wentz, o Diretor Financeiro Oscar Barro, e o Diretor da Escola de Educação Básica IDEAU Santa Clara. Durante a cerimônia, as escolas e municípios da região, parceiros de longa data da IDEAU, foram homenageados com a entrega de certificados, simbolizando o respeito e gratidão pelos anos de colaboração e reafirmando o compromisso de continuidade dessa parceria.

Em seu discurso, o Reitor Flávio Carlos Barro expressou seu agradecimento

pela confiança que as escolas e municípios depositaram na instituição ao encaminharem seus alunos para as Faculdades IDEAU. “Este momento é para agradecer a todos vocês pela parceria de tantos anos. Receber seus filhos e alunos em nossa instituição é uma grande responsabilidade e motivo de orgulho”, declarou o reitor.

O Diretor da Graduação, Gustavo Wentz, destacou a importância dessa colaboração, enfatizando como a parceria entre a IDEAU e os municípios permite que os alunos formados retornem a suas cidades de origem, onde podem empreender e contribuir para o desenvolvimento local.

A Pró-reitora Pedagógica, Dânia Barro, detalhou aos presentes os benefícios da metodologia ativa utilizada pelas Faculdades IDEAU. Ela destacou como essa abordagem prepara os alunos de forma prática e inovadora,

proporcionando a eles uma formação completa, com aulas teóricas e práticas realizadas em ambientes como laboratórios, fazenda experimental, clínicas e a farmácia escola. Segundo Dânia, essa metodologia é motivo de grande orgulho para a instituição, sendo um diferencial no preparo dos estudantes para o mercado de trabalho.

O evento foi abrilhantado pela belíssima apresentação da Orquestra Sinfônica de Estação, que emocionou o público com um repertório cuidadosamente selecionado para a ocasião. Autori-

dades regionais e representantes da imprensa também estiveram presentes, prestigiando esse momento marcante para a história da instituição e após a solenidade puderam confraternizar durante coquetel.

As comemorações dos 20 anos da IDEAU seguem ao longo do mês de setembro, com uma série de eventos programados nas cidades onde a instituição está presente, marcando duas décadas de compromisso com a educação de qualidade e a formação de profissionais capacitados.



## Projeto Costurando Esperança - Aquecendo Corações entrega doações no RS



Na última semana foi realizada a entrega de kits de roupas de cama e banho para atingidos pelas cheias no Rio Grande do Sul. O material foi confeccionado pelas costureiras do projeto Costurando Esperança - Aquecendo Corações, de Barracão/RS, através de uma parceria entre o Consórcio Machadinho, Engie, Secretaria de Assistência Social - CRAS do município e comunidade.

O objetivo do projeto é contribuir para a geração de renda do grupo de mulhe-

res, bem como produzir e doar kits destinados a lares de crianças atingidos pelas enchentes. O material foi entregue pelas próprias costureiras, em duas entidades, nos municípios de Encantado e Estrela.

Foram confeccionados 155 kits compostos por toalha de banho, toalha de rosto, cobertor de casal e solteiro, lençol, fronhas e travesseiros.

Para saber mais sobre os Projetos Sociais do Consórcio Machadinho acesse [www.machadinho.com.br](http://www.machadinho.com.br).

## O que esperar do clima na segunda metade de setembro?

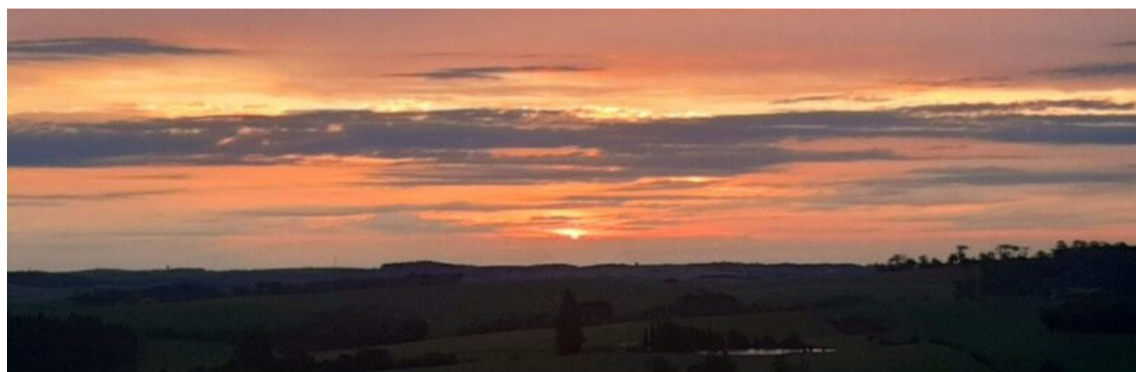

Como será o clima na segunda quinzena de setembro? Parecido com o que já se viu. Choveu muito pouco durante a primeira metade do mês no Brasil, o que contribuiu para os dias de baixíssima umidade e um grande número de focos de queimadas. Em grande parte do Centro-Oeste e do Sudeste, assim como em muitas áreas do Sul da Amazônia, não caiu uma gota de chuva.

Mesmo mais ao Sul do Brasil, onde em setembro não há temporada seca e a chuva tende a ser volumosa nesta época

do ano, choveu pouco.

Onde mais deve chover nesta segunda quinzena de setembro no Centro-Sul do Brasil será na Região Sul, mas sem os extremos observados durante o El Niño do ano passado. Os dados não mostram um padrão bem definido de precipitação regional com chuva acima ou abaixo da média numa área extensa. A tendência é de grande variabilidade de volumes com pontos abaixo e acima da média na chuva na segunda metade do mês no Sul.

Santa Catarina e o Paraná, em especial, podem ter um incremento na chuva

durante a segunda metade de setembro. Há um sinal claro de que a chuva pode ser mais volumosa em áreas dos dois estados nos próximos dez dias. No Rio Grande do Sul, por sua vez, haverá grande variabilidade local de volumes no período.

O Rio Grande do Sul seguirá com temperaturas perto ou pouco acima da média na maioria das localidades com marcas mais acima na Metade Norte e dias mais amenos e agradáveis da Metade Sul. Não há expectativa de qualquer período prolongado seja de forte calor ou de muito frio.

Fonte: Metsul

## Educação

### Inscrições para o programa Partiu Futuro – Jovem Aprendiz Escola Técnica estão abertas até 2 de outubro



A partir desta segunda-feira (16/9), estudantes de cursos técnicos integrados ao Ensino Médio de escolas de sete municípios podem se inscrever no programa Partiu Futuro – Jovem Aprendiz Escola Técnica. As inscrições vão até 2 de outubro. O projeto do governo do Estado é voltado para a qualificação profissional dos jovens, promovendo acesso ao mundo do trabalho por meio da aprendizagem profissional para a formação técnica. Os interessados devem estar regularmente matriculados e frequentando as aulas em cursos técnicos específicos das instituições de ensino participantes.

Construído pela Secretaria de Desenvolvimento Social (Sedes), em conjunto com o Gabinete de Projetos Especiais do Gabinete do Vice-Governador e a Secretaria da Educação (Seduc), por intermédio da Superintendência da Educação Profissional (Suepro), a iniciativa proporciona a contratação de aprendizes por empresas privadas, que remuneram o aprendiz pelas atividades teóricas e práticas do programa de aprendizagem. As atividades são pedagogicamente articuladas e contam com complexidade progressiva para o desenvolvimento profissional e pessoal do aprendiz.

As instituições e seus respectivos cursos habilitados para o Partiu Futuro – Jovem Aprendiz Escola Técnica são os seguintes:

- Colégio Estadual Professor Elmano Lauffer Leal (Porto Alegre): Técnico em

Administração Integrado ao Ensino Médio (2º ano);

- Instituto Estadual de Educação Gomes Jardim (Guaíba): Técnico em Administração Integrado ao Ensino Médio (2º ano);

- Escola Técnica Estadual Frederico Guilherme Schmidt (São Leopoldo): Técnico em Eletromecânica e Técnico em Eletrotécnica Integrados ao Ensino Médio (2º ano);

- Instituto Estadual Riachuelo (Capão da Canoa): Técnico em Informática Integrado ao Ensino Médio (2º ano);

- Escola Técnica Estadual Bernardo Vieira de Mello (Esteio): Técnico em Logística Integrado ao Ensino Médio (2º ano);

- Escola Técnica Estadual de Portão (Portão): Técnico em Contabilidade, Técnico em Eletrotécnica e Técnico Informática Integrados ao Ensino Médio (3º ano);

- Escola Estadual de Ensino Médio Bento Gonçalves (Canoas): Técnico em Administração Integrado ao Ensino Médio (3º ano).

#### Cronograma

(16/9) – Publicação do edital

(16/9 a 2/10) – Período de inscrições

(10/10) – Divulgação dos resultados

(14/10) – Encaminhamento para as vagas

#### Critérios de Seleção

Os estudantes interessados devem preencher o formulário disponível no edital. Candidatos de famílias inscritas no Cadastro Único (CadÚnico) terão

prioridade no processo seletivo. Além disso, critérios como cor/raça e deficiência serão considerados como prioritários para a seleção. Aqueles que atenderem aos requisitos integrarão um banco de candidatos para as vagas de aprendizagem disponíveis em suas respectivas regiões.

A partir do dia 14 de outubro, a Fundação Gaúcha do Trabalho e Ação Social (FGTAS), por meio das agências Sine de cada região, será responsável pelo encaminhamento dos candidatos para os processos seletivos das empresas contratantes. Cada vaga incluirá detalhes específicos sobre funções e benefícios.

#### Diferenças entre aprendizagem e estágio

As vagas de aprendizagem profissionalizante, diferentemente de estágios, permitem o registro na carteira de trabalho, com direito a FGTS e contribuição previdenciária. O salário é calculado com base no salário mínimo, variando conforme a carga horária semanal.

Por exemplo, um contrato de aprendiz de 20 horas semanais geraria uma remuneração aproximada de pouco mais de R\$ 500 por mês, enquanto um de 30 horas semanais pagaria mensalmente cerca de R\$ 760. A partir desses valores, são descontadas deduções legais como INSS e percentual relativo ao vale transporte, quando aplicável.

Outra diferença é que a carga horária de formação teórica, realizada na escola, é considerada como parte do contrato de aprendizagem e, por isso, integra a remuneração paga pela empresa. Ou seja, o aprendiz tem esse tempo contabilizado como hora de serviço. Dúvidas sobre o programa podem ser encaminhadas para o e-mail: [partiu futuroeixo3@educar.rs.gov.br](mailto:partiu futuroeixo3@educar.rs.gov.br)

Texto: Ascom Seduc

## Agricultura

### Uso de plantas para recuperação de solos atingidos é tema de nova nota técnica da Secretaria da Agricultura, UFRGS e Emater



A Nota Técnica 4 sobre solos, uma parceria do Departamento de Solos da Faculdade de Agronomia da Universidade Federal do Rio Grande do Sul (UFRGS), da Secretaria da Agricultura, Pecuária, Produção Sustentável e Irrigação (Seapi) e da Emater-RS/Ascar, aborda o uso de plantas para a recuperação de solos atingidos pelas enchentes no Rio Grande do Sul.

Com as enchentes que atingiram o Estado, décadas de uso de práticas de manejo do solo visando à melhoria da qualidade foram perdidas. Agora é necessário retomar e intensificar esse esforço, tendo em vista as mudanças climáticas.

“A recuperação dos solos é de natureza biológica. Essas ações biológicas ocorrem a partir do cultivo de plantas, ou seja, se não ocorrer cultivo no solo, os processos ecológicos não vão se realizar”, destacou a professora do Departamento de Solos da Faculdade de Agronomia da UFRGS, Fabiane Machado Vezzani.

A professora recomendou que os agricultores utilizem as sementes disponíveis para fazer este cultivo. Também ressaltou que, quanto maior a diversidade de espécies de plantas cultivadas, mais os processos serão potencializados. “Vai aumentar a ação, o funcionamento destes processos no solo”, afirmou.

A nota destaca, ainda, que o cultivo de plantas de cobertura do solo ou de espécies forrageiras, em rotação com culturas comerciais, é a única estratégia realmente capaz de recuperar as propriedades biológicas, físicas e químicas dos solos degradados. Esta ação pode ser combinada com práticas mecânicas e com o uso de insumos, dependendo do caso.

O diretor do Departamento de Defesa Vegetal da Seapi, Ricardo Felicetti, disse que essas informações são importantes para a condução de trabalho e manejo de solo pós-enchentes, visando uma reconstrução sólida e estável do solo agrícola. “As plantas de cobertura são indispensáveis para manutenção das produtividades do solo em condições normais, sendo ainda mais necessárias na situação de reconstrução e resiliência, agindo em benefício da física do solo, fertilidade e biota, qualidades prioritárias em um solo produtivo e estável”, afirmou.

O texto conclui afirmando que o uso de plantas para a recuperação de solos é uma abordagem eficaz e sustentável, aumentando a resiliência do ecossistema e a produtividade agrícola, garantindo a viabilidade em longo prazo das atividades agrícolas na região.

Os tipos de plantas, a importância da diversidade das espécies e o aumento da produtividade são detalhados na publicação.

Texto: Ascom Seapi - Edição: Secom

## Dia de Campo sobre Bovinocultura de Leite reúne produtores em Machadinho



Na última semana, a cidade de Machadinho sediou o \*Dia de Campo da Bovinocultura de Leite, um evento promovido pela EMATER com o apoio de entidades parceiras, como a Copédia e o Sindicato dos Trabalhadores Rurais. Realizado na propriedade rural do Sr. Iloir Garbin, localizada na Linha Ambrósio, o evento destacou inovações e práticas sustentáveis no setor.

O principal foco do encontro foi a apresentação de uma cultivar de trigo para pastejo, desenvolvida pela Embrapa, que promete substituir a aveia no pasto para vacas leiteiras, sendo igualmente aplicável ao gado de corte. O cultivo experimental foi montado

na propriedade, proporcionando aos participantes a oportunidade de conhecer de perto essa novidade, que pode revolucionar a alimentação do gado nas propriedades rurais.

Outro tema de destaque, foi a agricultura de baixo carbono, com enfoque no projeto ABC+ da Emater. Este projeto visa sensibilizar, promover e instruir as famílias agricultoras sobre técnicas de produção sustentável que reduzam as emissões de gases de efeito estufa, ao mesmo tempo em que aumentam a produtividade e a renda das propriedades. Durante o evento, os participantes foram orientados sobre como implementar práticas e sistemas que con-

tribuem para uma agricultura mais verde.

O evento reuniu mais de 50 produtores, ligados à bovinocultura de leite e corte, que saíram do encontro com novos conhecimentos para aplicar em suas propriedades. O objetivo é expandir a agricultura de baixa emissão de carbono para 4,6 milhões de hectares, no Rio Grande do Sul, até 2030, mitigando 75 milhões de toneladas de CO2 equivalente.

O Gerente Regional da EMATER, Dartanhã Luiz Vecchi, destacou o sucesso do Dia de Campo e a importância de iniciativas como essa, para a modernização e sustentabilidade do setor agropecuário gaúcho. Fonte: Rádio Club FM 96.7



**LABORCLIN**  
Laboratório de Análises Clínicas

→ MAIS SEGURO  
→ MAIS RÁPIDO  
→ MAIS SIMPLES

O PROCESSO COMPLETO!

Desde o pedido até a renovação da CNH

SAIBA TUDO SOBRE

**EXAMES TOXICOLÓGICOS**  
para **CNH** Categorias C, D e E

**PROMOÇÃO**  
**R\$ 129,00**

Matriz: Av. Professor Zeferino, 945 Centro - São João da Ortiga/RS  
Fone: (54) 3532.1076

Filial: Rua Polônia, 375 Centro - Auresa/RS  
Fone: (54) 3527.1088



**Dr. Volnei F. Carpes**

Odontologia Especializada

CRO/RS: 9332

- Especialista em Implantodontia e Prótese sobre implantes
- Especialista em Ortodontia
- Clínica Geral

54 3551.1161

Rua Abraão Bittencourt 337 - Machadinho/RS



**GRÁFICA HECKLER**

Impressões e Brindes!  
**PIRATUBA/SC**

SOLICITE UM ORÇAMENTO SEM COMPROMISSO!

☎ 49 99811.3525

✉ graficaheckler@yahoo.com.br  
✉ financeirohp@yahoo.com

☎ 49 99811.3525  
☎ 49 3553.0461

📍 Rua Emílio Luiz Freitag, 20, Centro, 89667-000 - Piratuba/SC

HECKLER SERVIÇOS GRÁFICOS E PUBLICIDADE LTDA ME  
CNPJ 08.890.702/0001-08 | I.E.: 258.062.010

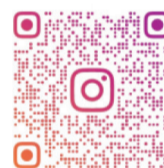

Siga-nos

**HAMBURGUERIA**  
**Nova Estação**  
MACHADINHO - RS

(54) 999952548

20/set

**Primeiro Futebol**  
**de Bombacha**

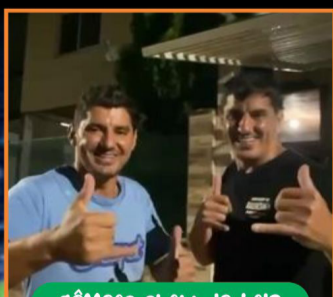

gêmeos show de bola



Sandro sotili, jajá, gabiru e perdigão

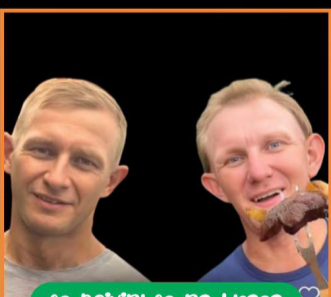

os peixinhos na brasa

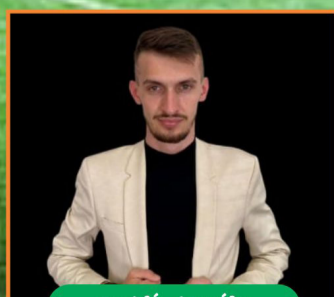

os piá da véia



Santolino rios e o gaitheico

**BARBEARIA**  
**DO ZICA**  
BARBA E CABELO  
54 9 9923 7566



**CLUB**  
96,7 FM  
MACHADINHO/RS

**BALA**  
CORRETORA DE SEGUROS

A forma certa de proteger!



AUTOMÓVEL

☎ (49) 3555-5130 ☎ (49) 99985-3612

✉ Balaseguros2927@gmail.com

Rua Emílio Dagnoluzo, 30 - Bairro Sta. Terezinha - 89665-000 - Capinzal-SC

**Terraplenagem**  
**SG**

Pedro de Abreu

(49) 3555-2625 | 99919-3978 E 98812-4365

E-mail: contato@sgterraplenagem.com.br

www.sgterraplenagem.com.br

Rodovia SC 150, nº550

Capinzal - SC - CEP: 89665-000



**COSTA**

BRITAGEM E MATERIAIS DE CONSTRUÇÃO

Loja

Fone: (54) 3531-1251

Britagem

Fone (54) 9990-9051 / (54) 8416-8431